上海自來火公司廣告

[illegible]來火[illegible]生活是火之[illegible]家常日用之必須本[illegible]
新式紗罩光彩明亮清爽醒目又耐用且裝費分文不取故與其用電氣所用煤氣況電氣
馬達爐灶等價值甚貴而煤氣引擎爐灶等不但價值較廉而尤便利今各寶號欲裝電燈裝費
極大欲移至他處其舊有電線不能合用因之損失甚巨本公司非特裝費不取如[illegible]移至他有
一概不收佣金各寶號欲裝自來火者請至西藏路五號本公司或南京路念四號擴子房接洽應酬周到格外優待即派誠實可靠之人指示裝法以便裝可也朱

陽歷正月二十日〇陰歷十二月初二日

時事新報

第一千四百七十七號

今日二張 售洋貳分

THE CHINA TIMES

館設上海山東路(望平街)一百六十二號門牌
電報簡碼六六六九〇
電話號碼二七八六

西歷一千九百十二年正月二十號禮拜六

共和建設會召集臨時大會廣告

本會因特別緊要事定於陽歷二十一日下午二鐘在愛而近路延紗公所開全體會員特別會風雨勿更屆期務祈到會為幸此佈

山水篆刻大家汪鷗客潤例

山水 屏條四尺每條八元〇五尺每條十元〇六尺每條十四元〇琴條每條六元〇半紙橫幅同〇六尺以上另議〇堂幅照屏條加倍〇整紙橫幅同〇紈扇三元〇摺扇四元〇手卷每尺四元〇冊頁每開三元一尺以上六元〇泥金金牋帳簷不畫

楷書行楷篆書 屏條四尺每條四元〇五尺每條五元〇六尺每條七元〇八尺每條八元〇琴條每條三元〇半紙橫幅同〇堂幅照屏條加倍〇整紙橫幅同〇七言對聯三元〇八言對聯四元〇紈扇一元半〇摺扇二元〇冊頁每開一元半一尺以上三元〇手卷每尺一元〇名片每字一元〇招牌每尺一元〇壽屏墓誌另議〇磨墨費加一成

刻章 石章每字五角極小極大每字一元〇牙章劣石不刻〇潤筆先惠約日取件〇惠件請交時事新報館及各大牋扇莊及靜安寺路吳字一千七百九十號本宅〇陳伯嚴〇程聽彝〇王子展〇沈子封〇沈子培同啓

上海英商保眾保險公司廣告

本公司創始倫敦備足資本金一百萬磅公積金二百餘萬磅每年所收保費約一百五十萬磅專保人壽火盜等險已歷三十餘年之久各國通商大埠均設分行殷實誠信名譽久著實為環球各國保險行之冠上海彙歸錦隆經理即繹名勤納邇火險公司現為推廣營業起見收回自辦本埠特設總行在上海北京路⊙字四號經保南北兩市廒棧行號貨物家私衣服等均可承保外埠仍有分行凡來投保各險倘有不測賠款異常迅速蓋本行自有主權如有貴客惠顧格外誠信相待與本帳房接洽可也⊙電話三千八百三十六號⊙東方總大班海人君⊙上海大班亞乃爾君⊙華經理陳鎮辛君石子安君田鴻年君甯波分公司總經理周泳滄君協理王挺齋屠卿卿君書記員許慶章君⊙杭州分公司經理丁滄夫君書記員張竹生

中華民國電報減費章程

中國電報價目參差不齊費尤昂貴久為世界所詬病且係滿清政府損下益上之由本局現歸民國統轄各省電政以興革為要圖所有國報自應先事改良茲定政策黃大元帥程陳二都督核准暫行章程如下(一)四等華文明碼電報無論本省隔省每字收實洋一角(二)洋文電報及密碼華文電報均加倍(三)人名住址用密碼掛號之華文電報無論明密碼計費(四)凡大元帥及中央政府之各部總長各省都督聯軍總司令行軍總司令海軍總司令自署銜名所發印電均列一作四等免費其未署以上銜名而蓋有以上印信者列一作四等收半費(五)凡各處軍政分府各軍司令自署銜名所發印電均列一作四等收半費其餘不署銜名未蓋印信者均照尋常商報列四等收全費(六)華文新聞電報領有本局執照者每字收洋四分以上辦法自本年十一月十三日即陽歷正月一號起一律實行其餘未盡事宜暫照收發電報章程辦理譯費由發報或收報之人聲請電局代譯者加一照收否則各局不得擅為代譯強索譯費各處洋價均須一律按照計核各局不得任意高下以杜弊端而昭公允送報專力等正籌議辦法俟訂定後再行宣布除通電外特此通告

中華民國駐滬全國電政總局啓 戊2387

旅滬福建同鄉公布

啓者福建學生軍北伐隊已於十八號早六點鐘由閩乘新裕出發到滬之時凡我旅滬閩人務必各製一小旗上書歡迎福建學生軍字樣齊集江天碼頭以盡鄉誼特此通告

中華民國聚秀女學校發起售物助餉會廣告

啓者民軍指顧北伐餉需浩繁敝學校自愧棉力不敢不勉盡女國民一分子之義務准於一月二十七八兩日即舊歷十二月初九十兩日假老靶子路辰虹園陳列手工并演影戲稚年學生游戲唱歌以助餘興如有惠贈品物委令本會代售或自任銷售者一律歡迎所得之資即充軍餉務望各界熱心志士惠然肯來不勝企禱(售票處聚秀女學校辰虹園)(入場券售價一元下午一時六時止)

滬軍都督府廣告

日來承愛國諸志士代籌軍餉請給照會無日無之惟團體既多手續不一自今日始一律停止照給除前已給照會登錄于左以昭眾鑒

中華民軍協濟總會 南洋大學附屬小學 龍門師範附屬小學 旅館公所業董楊欣謀君 麥倫書院 綢業董汪思敬君 中國醫院 煤柴炭業董魏德星何元增魏鴻文三君 軍事募捐團方樵苓君陳文鑑君 國民自助會 麗元瀓君 商民求減房租聯合會劉保昌君等八人 女子軍事團 女子臨時籌募助餉團 又女界協贊會

中華民國光復軍總司令兼管吳淞軍政分府籌辦助餉處廣告

本總司令因興師以來北伐援鄂餉需浩繁雖承諸同胞踴躍輸將仍恐來日方長難乎為繼不得不籌善後之策以冀接濟源源乃不得已發行此項助餉獎勵券自本年十二月份起發行第一次獎勵券額設二萬張每張收助餉洋銀六元

擇定第一期十二月十九日開會 計得獎者頭等一張 獎洋二萬元 二等一張 獎洋一萬元所有獎洋均十足紛發 其餘各獎金詳在助餉券內

兼辦獎勵副券第一期副券擇十二月初九日開會第二期副券擇十二月念三日開會

現已設蘇州杭州嘉興湖州松江等分辦處五處如荷熱心同胞代理行銷者請移玉各分辦處及閘北公益里本總處接洽可也特此佈告

南京參謀部陸地測量局通告

本局現奉參謀部總長命令凡經海內外測量畢業學生曾領有畢業証書者不論高等初等均准其來局考驗分別呈請効用茲定於新歷元月十五日起至念五日止先到總統府報名特此通告 戊2481

上海四馬路嶺南樓西菜館隔壁分支一家外

[illegible]報贊揚以[illegible]不暇並無派人在外招攬情事除上海四馬路嶺南樓西菜館隔壁分支一家外其餘各處亦無分支本醫局亦無遷往別處近聞有被黜之學徒及無恥之醜類或藉端招搖或命名類似影射圖利以期魚目混珠竊思牙齒一道實與生人之腦筋血管胃經諸部息息相關治之不善為患滋多故影射圖利之輩敗壞本醫生之名譽事猶小誤貽光顧諸君之性命害乃大為此從嚴查究外亟行登報世之患牙者如蒙賜顧請認明上海四川路四十號徐景明總醫局四馬路嶺南樓隔壁分醫局庶不致誤

本館定報新章

預訂全年連郵費七元或一角郵票七十四枚〇半年四元或一角郵票四十二枚〇一個月八角或一角郵票八枚〇日本全年十一元〇西洋全年十六元如由民局寄洋其寄費須由定報者自付

本館告白刊例

長行三行起碼第一日每行大洋三角五分第二日至第七日每行大洋二角第八日以後每行大洋一角八分◉論前加倍兩行起碼新聞中縫加半◉短行五十字起碼第一日每字大洋五厘第二日至第七日每字大洋三厘第八日以後每字大洋二厘五毫多則以十字遞加

登告白諸君及代派諸君鑒本館收取帳目均給以收條為據若無收據則所付之款本館絕不承認特此奉告務祈諸君各自留心以免為人所愚 本館特白

中國赤十字會第二團駐甯中西醫院隊員經救傷兵詳表(續前)

浙軍輜重營司務兵徐步蛟鎮軍挑夫朱見德浙軍一標二營右隊陸發生浙軍副兵王眞南浙軍輜重前隊羅得生鎮軍五隊戴倍華聯軍五隊三排三棚李寶森浙軍遊擊二營中哨虞昌林浙軍一標二營左隊孫根進騎軍令九號傅騎兵金同聯軍二標一營後隊李錦標聯軍衛隊謝宏楨浙軍遊擊護兵周學文滬軍先鋒隊第二棚劉國楨浙軍一標左營右隊九棚洪品元滬軍商團先鋒中隊八棚許玉田又六棚張年勝鎮軍三標一營二隊四棚羅勝三浙軍一標三營後隊葉勝順清兵炮文則滬軍先鋒三隊三排夏禹雲鎮軍三標一營二隊王少卿滬軍先鋒二隊長劉敬一鈺又謝玉昌鎮軍步隊三標三營右隊官文鼎興鎮軍三標一營二隊七棚譚桂臣鎮軍二標二營右隊三排平益三清軍三標三營右隊二排一棚鄒云鎮軍一營一隊一排一棚張文典鎮軍一營一隊二排三棚劉廣元鎮軍三標三營右隊熊有錦鎮軍二標二營右隊李金林又平德勝鎮軍三標三營右隊官關定與軍三標一營左隊張貴寶鎮軍二標二營後隊三排一棚馬友樂鎮軍三標營後隊蔣貴生鎮軍前隊沈元侯憲兵陳久鑫鎮軍前隊三排二棚王如揚鎮軍一營一隊三排二棚楊久橋鎮軍兵士潘癸芳又沈元壽鎮軍二標二營前隊葉循修鎮軍三標二隊二排魯雙正鎮軍二標二營右隊張林豐甯棟軍二營前隊許紹遠又高殿驤王家定又劉大架又徐言萬又張廷標又徐召魁浙軍二標三營後隊李景鶴又二排副目黃振奎又一排葉紹希又三排葉紹良又吳仲德又姜成泉又葉文彪又乃端又趙國章又一排趙欽袁又程云貴又宋國球又趙球金又夏桂清又夏國貝又項[illegible]奎又陳謀詳又蔣國泰又林玉堂又蔡云虎又金兆光又李振榮又李正鑑又伍仁德(餘俟續登)

六百零六

西藥六百零六亦名洒爾佛散乃德國艾利氏博士曾經試驗六百零六種藥物之後方得此完全之良藥故名六百零六此藥專治花柳各症論新起或舊病均能於數日之間痊愈並且永不復發倘有欲知其詳細或用法者請至英大馬路小菜場對面壽康里三百三十六號**西醫周光松**處詢問可也

夫婦皆喜

廣州金業李君華夏來函錄之如左

鄙人久患胸膈之病各藥無效身體日弱後竟不能辦事動則胸口發悶重咳不止已無療治之望有友人以**聖保羅修道院膏子藥**神效相告者遂即試服六瓶既罄不惟胸膈之病盡除而體氣亦復原矣故敢以此藥為同病者勸焉

聖保羅修道院膏子藥殊屬有益無損**能療胸肺部各症**以及**氣喘癆疾久咳感冒**等症凡他藥所不能醫者惟修道院膏子藥能療之也今將此藥運售中國以公同好**購藥諸君**務請**認明眞偽**眞藥匣口均用藥廠主人[signature]簽字之紅紙條封固否則贗鼎也必無效驗切宜愼之

●價目 大瓶計重五百五十格蘭計洋二元 小瓶計重二百三十格蘭計洋一元二角五分

總發行所荷蘭國路頭登埠額克爾

大瓶每半打十元五角每打二十元 小瓶每半打六元七角半每打十二元五角

中國經理處 上海好時洋行

代銷處

屈臣氏大藥房 科發大藥房 老德記大藥房 大英醫院 普濟大藥房 華英大藥房 中英大藥房
中西大藥房 中法大藥房 羅威大藥房 五洲大藥房 南洋大藥房 同濟大藥房 勳威大藥房
大英大藥房 中德大藥房 四馬路老德記 美華大藥房 河南路屈臣氏 老誠濟藥房 南市中法大藥房

15

(中國郵政局特准掛號立券之報紙) (明治四十二年二月念八第三種郵便物認可)

論說

松軍總司令電文質疑

昨見松軍總司令致莊都督電有不可解者數端謹爲羅列於下。

一電文云松屬華奉婁金南青各縣專屬松軍府管轄按如據此。爲例則凡軍府所在之地卽當沿襲滿清舊制將該府所屬之各縣專歸其管轄隱然自成一區域不幾一省中又分爲無數小省乎此不可解者一

一電文又云爲就近便於監察起見應准便宜辦理然松江去蘇州非遠江蘇都督豈不能監察而有待於松軍分府依此類推則凡去省較遠之地其軍府更富有獨立之性質藉口於就近監察以各縣爲其所統屬矣此不可解者二

一省議會已議決裁去知府一級以縣直隸於都督府今華婁等縣仍屬松軍府管轄是於省與縣之中仍隂留一府而使各縣多一層管轄也毋乃與議案反對此不可解者三

一既號曰軍府其職銜又爲總司令而復又設立民政司法財政諸總長是以軍政而兼理民政毋乃名實不相符此不可解者四

質而言之江蘇一隅之地有兩都督府復有松江軍政分府軍事上已呈不統一之象若又兼理民政將各縣歸其管轄則民事上亦復不統一其於吏治民生所關實匪細此不可不察者也

來稿

呈教育部總長各省都督學務議二（續）

（議社會教育之重要）（常州伍達）

乙通常之辦法

一各州縣應設社會教育機關（規章另擬）以謀社會教育事業之發達

一延攬講演人才設講演研究所並爲各地介紹講演員

一編纂社會教育講演資料戲曲脚本發行圖畫書報小說並懸賞募集社會教育必要之圖書

一製作並選定幻燈影畫活動寫眞畫編纂影畫活動畫之說明書置備影畫活動畫應各地講演會之租借

一各地劇場書詞歌曲等社一一改良而利用之

一提倡普設簡易圖書館巡囘文庫展覽所等爲指導選擇應用圖書列品圖設施之便利

一提倡有關社會教育之各事業

按有關社會教育之各事業實兼大中小學應有之學科而盡有之如宣講會報館圖書館劇場影戲館是曰社會之普通學如博物館動物園植物園是曰社會之理科學如商品陳列所勸工場共進會是曰社會之實業學如教育博物館教育成績展覽會是曰社會之教育學如體育會如日本之游就館國技館武德會是曰社會之體育學是以學校生徒有年限有定數而社會教育以全國人口爲定額學校囿於校舍而社會教育以全國領土爲範圍東西各先進國繁盛之都市於上列各事業無不備設其影響能使全國人民行動遊息無在不被教育之影響而學校教育遂得收事半功倍之效否則以少數時間之學校教育當多數社會惡習之熏陶鎔化其能存者有幾故教育之進步實賴社會與學校相互提携而囘溯學校初興之際一齊衆楚辦學者之處境實良苦也（未完）

特別紀事

●●●●●●●中國革命史八十六紀

●昨日（初一日）清廷親貴開御前大會議袁世凱率兵入宮迫令清太后承認清帝退位移居熱河之事

●袁世凱擬俟清帝退位主持大政已爲列强所默許

●王公大臣不願清帝退位擬將中國劃分爲二實行南北分治之策

以上北京專電

●一月十八日（十一月三十日）倫敦電據北京電稱謀刺袁世凱案內有刺客三人已被絞死其衛隊之死於炸彈者宮殯葬之日袁氏親臨其喪　特約路透電

●德使以伍廷芳袁世凱電商和局必無了期特向伍袁勸告請在靑島面議

●聞龍江不久有宣告獨立之說並聞孫大總統曾貽書龍江巡撫周樹模勸其反正

●蘭州（甘肅省城）清軍以餉匱譁變總督長庚被拘寧夏兵隊繼之伊犁亦響應滿人數千名遂被戕

以上北京專電

●一月十八日（卽十一月三十日）倫敦電西敎士蘇華培偕淸軍往西安救援僑寓之西人者現已囘至北京據稱陝西山西河南三省已陷於無政府地位孰爲匪徒孰爲民軍令人無從辨別而淸軍尤爲無狀各鄉各鎭均無人迹蓋大半往匿於山洞中也西安府城門當局閉四日匪徒恣戮滿人死者數已及萬　特約路透電

●英國議院現已議決擬俟英皇歸自印度卽派陸軍數大隊保護達賴喇嘛回藏令其宣告獨立　香港專電

●日本外務省因對華政策與駐華公使伊集院彥吉意見不合擬卽召令歸國另派相當之人接任　東京專電

●各報館暨孫大總統黎副總統黃部長各司令官均鑒頃接淸內閣袁電延長和期十四日聞之不勝憤懣足見袁氏奸狡彼以軍備未整軍需無着藉緩時日待理諸端然後進行此計此謀路人共知我軍北伐計劃已定豈可再從所請況前度議和固當彼此停戰而袁氏乃令張勳陷我徐州倪嗣冲攻我潁太猶且誣我民軍指爲土匪肆意攻擊傷殘無數破壞條規違背公例此固天理所不容人神所共棄斯時未申誅討已屬姑息乃復續和期再墮奸計懈我兵心阻我雄圖俟彼軍備已整軍需已足而乃與戰某雖至愚亦不知其可也且袁氏果使有意和議何以忽將唐代表議決各條力圖翻案並許辭職其居心爲敵不問可知凡我民國固當秣馬厲兵分道進攻而乃猶豫不決坐失戎機貽誤大計不惟無以副北省同胞之渴望且何以慰九泉同志之靈魂道平一介寒儒滿腔熱血奔走國事歷有年所今幸天公佑我人心思漢時集同志光復江埇正行組織大軍力圖北伐乃忽煇聞和議狂駭狠狽不知所謂伏願公等堅持宗旨勿誤和議自老雄師道平亦當執戈躍馬以與袁氏決一雌雄使異族惡劣專制之政府早日摧翻則我北省同胞早見天日幸甚江陰軍政分府參謀官兼祕書官包道平叩　江陰公電

●各報館鑒頃得急報張勳殺其幇帶卽派崔洪鼎爲營務處聲言不日南攻蚌埠東襲宿遷並會北來旅兵二十營相助且睢甯耿千總賀與張逆勾合等語查張賊盤踞徐州我不進攻彼卽南下敝處整齊一切不日卽拔開隊前往刻已派參謀總長華彥雲總叅謀何緒基赴甯謁總統面呈機宜徐寶山叩　揚州公電

●各都督各司令各軍政分府各報館鑒據調查員報告外間多有冒用軍隊名義私自招兵者往往勾串軍士携械潛逃當此南軍相持之際難保無北來偵諜竄入其中事關大局不可不防茲特通告此後各省派員來敝省招募兵隊必須持有正式公文呈驗經認可後方得任其開募如無正式公文卽以土匪冒充軍隊論照軍法嚴治敝省有至各省招募者亦祈一律照辦請卽通佈爲禱皖都督孫毓筠叡　安慶公電

●各報館轉滬軍駐甬第五團團長蔡叅謀官徐敎棟官蔣均鑒敝軍集中江甯排長李榮堂忽然畏法逃業已禀明協鎭憲轉報陸軍部分電各省協拏現聞避居貴營請卽押送前來懲辦以肅軍紀中華民國幸甚葉頌淸叩皓　南京公電

●大總統都督各總司令官各報館公鑒茲有湖南蘄州凌之洲派充鄂省兵站總參謀忽然逃去形跡可疑祈一體轉飭所屬嚴拏解來　鄂軍務部　武昌公電

●各報各界諸君鑒張一丙熊於十六號爲領餉事被二隊隊長王東章因妒生害險遭不測現受重傷醫治暫緩赴滬謹告　杭州公電

●各報館公鑒敝報館主筆李潤宇所貢巴陵壽餉分局章程之諍言並非反對壽餉岳州知府何陶早已仇視敝報信該分局一面之詞竟派衛兵十數人口拿李去生死難卜乞持公論山陽日報館叩　岳州公電

●大總統要電二則

▲各省都督各軍政分府均鑒近因各地每有曾仕淸廷之人罪狀未著遽以嫌疑被逮如其人果係漢奸敢於破壞我國前途則誠自速懲尤若以爲曾受淸命則魏奕曾仕隋室劉基曾仕元朝專制鼎革之秋猶且不問者今日改革政治爲共和則國猶是國人猶是人蓄衆容我倂無畛域當此百務方新革命英奇難敷全國建設之用豈可以狹義示人動輒捕逮狙擊使四海之內屏息而聽重足而立嗣後各地如遇此等嫌疑告密之事應先令查根憑實再交審判廳確實查核庶刑當其罪法允於平不致以嫌疑二字濫用拘繫爲民國革新名譽之累特此普告總統孫文鹽

▲揚州淮南運商公鑒電悉鹽爲民生食用所必需非銷耗品可比美州各國不征稅歐西征稅者皆就場聽商賣貨滿淸秕政以鹽爲少數商人之專賣品若以革新政體而言減輕同胞之負擔卽應不徵鹽稅本總統曾有是言惟餉需賠款指爲大宗一時旣難另籌不得不暫行照舊征取將來實業發達替代有資定必刪此苛例前者張總理宣布之意見書改徵稅法正爲豁除苛政聽商集合公司所謂使鹽與萬物同等卽使鹽業與各項商業同等舊業何至有廢棄之虞來電亦知與同胞共沾幸福所謂同胞者合全國國人而言之也幸福與同胞共之獨鹽業不可與同胞共之乎如謂我有票而彼無票票者滿淸所給之執照也甲國之令行於乙國中國之欠索於乙國能乎不能况乎張總理改革鹽法意見尚待決於國會並非目前辦法該商等儘可照章請運一面組織公司何必自相驚疑長此停運餉源民食在在攸關如再觀望不前無怪其另招新商販運也至每引繳銀二十四五兩之說係販括課釐加價維揚鹽本而言指收沒淸長蘆運使戰利品而言非統場商有圩之鹽而言其勿悞會此答總統府寒

南京漢口戰地災民募收舊衣會啟
本堂擇於陽歷二月一號（卽陰歷十二月十四日）開……
緣維漢口爲通商大埠今已滿眼淒涼南京雖全部光復亦有流離失所此朔風凛冽寒氣逼人無食無衣卽不餓死亦將凍斃況現值……

京金陵…特此佈知　本堂監督包文謹佈

華成火險有限公司廣告
本公司發起股東公舉李平書先生爲總理・朱葆三先生王一亭先生爲總董・總公司在南市外馬路萬聚碼頭信成銀行樓上・滬南電話九號・分行在北市河南路近四馬路商務書館對門弄內門牌九十四號・承保城廂南北市房屋・廠棧店鋪・行號貨財等項火險・如蒙賜顧・請向南市總公司或北市分行直接可也　申一一〇

接特別紀事

●西報紀淸帝退位之預言

▲一月十八日（十一月三十日）電・明日（十二月初一日）係滿洲親貴等在淸太后前開特別大會之期・淸帝退位之重要問題・及關於退位事宜之條件等・皆將於是取決・然聞袁世凱屆時未必蒞會云

▲此項特別會議本定於昨日（十一月二十九日）舉行・袁以感冒辭・淸廷乃予以密旨・略謂改期初一日舉行・屆時務須入宮・蓋茲事體大・非袁某不能擬陳辦法云云・自有此旨而責任乃盡屬於袁・然袁今日（十一月三十日）乃請病假三天・是明明意在規避・不欲與聞特別會議也・卽袁氏此時正在籌畫辭職之計・亦未可知

▲聞伍廷芳君對於袁氏來電・今已三日・尚未置覆　譯大陸報北京電

一月十九日（十二月初一日）北京電・袁世凱請假三日・意在規避淸廷之特別大會・不欲與聞退位事宜之磋商

▲現北京已起有一種抵抗力・對於淸廷退位宣告共和一節・爲劇烈之反對・其主張者係淸軍各將領・內蒙古各王公・及滿親貴之一部份・如鐵良・載洵等是也・彼輩於會議之時・擬將中華劃分爲南北二國云　譯文匯報柏林電

▲一月十九日（十二月初一日）下午本埠接北京電稱・袁世凱率全部衞隊・簇擁入宮・蓋恐滿洲王公於淸廷退位一節・或固執不允・則袁擬以强迫出之・介淸廷對於南方民國政府所擬要求及優待滿人之四款・務當照辦・以俟國會召集後再行解決

▲淸廷退位後・其國會未召集以前之北京臨時政府・聞列强已擬承認袁世凱充任・　譯文匯報

▲本日（初一日）風聞淸廷退位之諭旨・業已頒布・淸帝不日卽移居熱河・並當每年領取贍養金四百萬兩云・惟詢諸唐紹怡君・則謂關於退位事宜之大會・議當在本晚（初一晚）舉行・此項傳聞未必可靠・至於會議之結果・自必下詔退位・移避熱河・此爲唐君所信爲毫無疑義者・惟贍養金一層・唐君不肯置論云　譯捷報

●西報述袁世凱遇險事

▲行刺袁世凱一案・其被捕人犯仍陸續不絕・與本案有直接關係者十人・現皆在獄・至最先被捕之人・則大半已被省釋

▲現查得製造炸彈之所・係在京漢鐵路公司之後面・淸官吏於黨人之計畫・先時已微有所聞・方袁世凱被刺之前夜・有嫌疑犯數人曾被拘繫・至十日前則發見炸藥一箱・蓋顯係天津火車運來・而偶然遺忘於車中者也　譯大陸報北京電

●西報述某君評論民國之新人物

▲有某君與民國重要人物頗爲密切・據其評論遡來之態度云・伍廷芳君多樂觀・唐紹怡君亦抱希望（謂時局之希望）・孫大總統沉機觀變・王寵惠君則介乎似肯非肯・似受任非受任之間・而其對於時局・則以悲觀爲多・

▲孫總統左右之人・均疑袁世凱爲未足深信・而伺察滿人尤嚴・此其人大都皆文學之士・又有一種軍界中人・雖未必盡人出身於行伍・然大都爲志願從軍之士・欲以殺賊自見者也・孫總統自係主張共和政體・且深知人民中之有思想力・理論力・而能知政體之所宜者・大抵皆渴望共和・現在中國尤以此等政體爲最宜・何嘗不可見之於實行・彼袁世凱所反對者・實非由衷之論耳・孫總統於二星期來・所接外人勸告之言・其爲數之充斥・若在常人・罕有不爲所淆亂者

▲王寵惠君精於法律・其人好腳踏實地・猶判案然・以不逆不億爲主・事非證據確實・則於心終有所未安・且須辦結之後・乃敢自信云　節譯字林西報

●南京近事述聞

▲日前總統之兄壽屛君蒞甯後・本擬寓總統府內・旋以總統府係公地・爲辦公之所・非私宅可比・義宜避嫌・不便居住・總統聞之・亦請壽屛君寓於旅館・其宿食項費・均解私囊供給・不取公家一文

▲憲兵司令總長茅迺封君・以南京爲國都所在・一舉一動・均爲萬國所注目・因將部下兵士・切實訓練・以爲軍人之表率・又以南京地方遼闊・舊有憲兵不足分布・因決意再招憲兵三大隊・加以舊有之二大隊・共有五大隊・器械服裝已將次完備・大約不數日間・此新招之三大隊卽可完全成立矣

▲滬軍都督陳英士君・近因大總統有要公面商・招赴甯垣・現住總統府中・蓋大總統本欲自行赴滬・因連日拿獲奸細多名・故不便輕出

▲自江蘇都督移駐蘇州後・甯垣一切行政・無所歸宿・現已提議改設市府廳・擬舉馬湘伯君爲市長

▲旱西門於十七號深夜時・突有百餘人・各執軍械・强欲入城・守門人詰問來歷・據云奉總統命而來・當發電話至總統府詢問・知係假冒・堅不肯納・該兵等卽開鎗向城樓轟擊・城上亦開鎗還擊・至天明出視・則已星散・不知去向

▲甯垣近有奸細・假裝賣湯圓・混入各部署・密探消息・並於湯圓中暗放毒藥・食之斃命者已十三人・現已由偵探查獲一人・立卽鎗斃矣

●紀袁世凱預備民軍北上事

▲袁世凱以和議恐無成・特在京運出十五寸口徑海軍巨砲六尊・分佈大沽・北塘・秦王島各海口・以防民軍北伐隊登岸進攻北京・并電奉天趙爾巽・所有沿海口岸・如葫蘆島等處・均宜添派重兵駐守・以免顧此失彼・聞趙爾巽昨日電覆・已佈置周密云

▲袁世凱又飭外部與各公使交涉・謂和議決裂在卽・恐民軍由海道北上・進攻秦王島・淸軍不得不在該處抵禦・但難保不損壞鐵路・有礙庚子條約・請聲明該島爲中立口岸・照會民軍不得由此登岸・以符條約而守中立云云・聞各公使已經認可

●記淸軍預備南下事

▲馮國璋恐和議無成・仍須開戰・特傳集禁衞軍各協標統領等商酌機宜・並派定馬隊三營・砲隊三營・步隊十二營・工程輜重各一營・預備於二十四日起由夜間祕密出發徐州・已飭京津・津浦路局趕備軍車載運・說者謂和議決裂・袁世凱所慮者・卽此旗兵於己不利耳・因之授意馮國璋・將禁衞軍調赴徐州前敵・以除將來心腹大害・但該軍旣素未精練・又係八旗人士・未經戰陣・一旦驅使臨陣・與置之死地何異

▲日前張勳電致趙爾巽・請借奉天巡防營馳赴徐州前敵・以厚兵力・玆聞趙爾巽已電告袁世凱・准派馮麟閣帶巡防隊十八營・於日內開赴徐州・因張勳前在奉天與馮麟閣極相得・故特派往・以備和議決裂後・爲開戰之後援云

▲二十三日袁世凱因爭執國民會議地址・以和議決無可望・已分飭各路統將準備進攻・並派張鎭芳督理北京各路總糧台・其湖北前敵總糧台移駐信陽州・仍以袁克寬爲總辦・而徐州前敵總糧台・則設在濟南府・已派朱啓鈐爲總辦・因該糧台初設・諸事均宜預爲組織・日前朱啓鈐已帶同天津北段巡長楊慶鑾馳往濟南・會同胡建樞派員分赴濟南附近各處採購糧草・以備開戰後各軍之要需云

●記袁世凱調兵籌款各事

▲袁世凱近又派毅軍統領郭殿邦統帶毅軍礮隊二百五十人・幷大礮四尊・又馬隊五百人・於二十二日乘京漢車駛往潼關・分駐秦豫交界・以防西軍攻擊

▲袁世凱又以第一鎭亦均係旗兵・遂商准段芝貴・將該鎭礮隊裁撤・其馬步工輜各營隊・調赴石家莊・保定・孝感・天津・濟南・徐州・湯河・榆關・兗州等處・各駐一營・以免他變・所有京城保衞各事・除派得力心腹軍隊防守外・并調第三鎭第九標會同駐紮・因該鎭與各旗兵無甚感情・不致聯絡變生肘腋也

▲袁世凱因義使交涉太原保護教堂事・特派第三鎭之第五混成協馳往開・十一標步兵已駐城內・馬礮工輜各營則駐城外・昨得該處來電云・英・義兩國外人教士・均各無恙・已由晉藩李盛鐸商明・如願駐省城者・由官軍保護・倘願回京・卽派軍隊護送・以防意外云

●東報述袁氏之言動

▲袁世凱現查淸親貴在外國銀行寄頓私款・確有五千零一十萬之譜・日前各親貴認購公債票・不滿百萬・未免太少・仍極力勸購

▲袁世凱與其部下密議・擬分中國爲南北兩部・以直隸・河南・山東・山西・陜西・甘肅・滿洲・及湖北・安徽之半部・作爲滿洲政府之領土・袁世凱現在極力運動北京外交團・欲令外交團贊成此舉・而淸廷官吏亦以此辦法爲然・袁世凱已派軍隊前往陜西・欲將該省全置於己所支配之下・務使該省在停戰期內・歸入滿洲政府一方面云　譯陽歷正月十三日日本時事新報

▲袁世凱語人云・講和談判目下狀態・正在彼此對峙・毫無進步・民黨於皇帝・王族・旗人之待遇法・如允爲相當之資助・則和議尚有成立之望・倘不幸而決裂・民軍北伐・隊欲襲擊北京・則其兵不過三萬・且南軍不能耐北方之嚴寒・官軍有精兵五萬人・分向京漢・津浦・京奉三路迎擊・南軍實綽有餘裕　譯陽歷正月十二日大阪朝日新聞

按袁氏此言・其輕視民軍亦甚矣・竊願耳筆以覲其後

▲淸某親貴問袁世凱何不開戰・袁答之云・目下余所憂者・列國之意嚮也・以前列國雖皆贊成君主立憲・然現在反有承認共和之意・余若過於强硬・以致和議決裂・則列國必將歸罪於余・故余不得已而爲退讓之態度・和議若終無望・則必當再事戰爭　譯陽歷正月十二日東京朝日新聞

●西報紀淸廷舉借外債之不確

▲陽歷去年十二月二十八日（十月初九日）某西報（按卽德文新報）北京訪員電稱・北京四國財政團以銀四十萬兩貸於淸政府・俾築造道淸鐵路・而淸政府卽許減少某處煤礦之煤斤通運稅・藉爲報酬云・玆查得此信並不確實・該西報北京訪員實誤將別一洋公司之事・作爲四國財政團之所爲也　譯字林西報

●記蘇省頒發州縣一覽表（續）

吳縣　兼轄舊時長洲元和二縣地廢蘇州府
洞庭縣　轄舊時太湖靖湖二廳地
吳江縣　兼轄舊時震澤縣地
常熟縣　兼轄舊時昭文縣地
崑山縣　兼轄舊時新陽縣地
華亭縣　兼轄舊時婁縣地廢松江府
奉賢縣　金山縣　上海縣　南匯縣　均仍舊
川沙縣　轄舊時廳地
靑浦縣　仍舊
武進縣　兼轄舊時陽湖縣地廢常州府
無錫縣　兼轄舊時金匱縣地
宜興縣　兼轄舊時荆溪縣地
江陰縣　靖江縣　均仍舊
丹徒縣　廢鎭江府
丹陽縣　金壇縣　溧陽縣　均仍舊
太平縣　轄舊時廳地
太倉縣　兼轄舊時鎭洋縣地廢直隸州
嘉定縣　寶山縣　崇明縣　均仍舊
江甯縣　兼轄舊時上元縣地廢府
江浦縣　六合縣　句容縣　溧水縣
高淳縣　均仍舊
山陽縣　廢淮安府
阜甯縣　鹽城縣　淸河縣　桃源縣
安東縣　均仍舊
銅山縣　廢徐州府
蕭縣　沛縣　均仍舊
邳縣　轄舊時州地
豐縣　碭山縣　宿遷縣　睢甯縣
均仍舊
東海縣　轄舊時海州地廢直隸州
贛楡縣　沭陽縣　均仍舊
江都縣　兼轄舊時甘泉縣地廢揚州府
儀徵縣　仍舊
高郵縣　轄舊時州地
興化縣　寶應縣　均仍舊
泰縣　轄舊時州地
東臺縣　仍舊
海門縣　轄舊時廳地
南通縣　轄舊時通州地廢直隸州
如皋縣　泰興縣　均仍舊

●松江要電彙錄

▲松江軍政分府致莊都督電　蘇州莊都督鈞鑒・松軍府因籌餉艱難・議每畝帶收餉捐大洋一角・時局萬緊・勢在必辦・是否有當・謹候電遵　松軍總司令鈕永建叩文印

▲莊都督復電　松江軍政總司令鈞鑒・文電悉・餉捐應出樂輸・若按畝帶徵・卽係附加稅性質・核與省議會議案不符・且授抗糧抗租之口實・斷不可行　代都督莊謙印

▲華亭議事會致莊都督電　蘇州莊都督鈞鑒・勸集餉糈・信用爲先・本年忙漕減成・家喻戶曉・現民政長交議松軍政分府飭各縣按畝帶征一角・事關軍用・縣會權限應否開議・請示　華亭縣議事會叩鹽

▲莊都督復電　松江華亭縣議事會覽・鹽電悉・昨據松軍政分府電請帶征餉捐・以與議案不符・且貽口實・已電復斷不可行矣　代都督莊篠印

▲松軍總司令致莊都督電　蘇州莊都督鑒・松屬華奉婁金南靑各縣・業經稟明黃元帥・蘇滬兩都督・專屬松軍府管轄・與定陳均怡君爲松府民政總長・朱書樓君爲松府司法總長・雷繼興君爲松府財政總長・張師石君爲松府財政副長・所有地方民政軍政・爲就近便於監察起見・應准便宜辦理・此後該境治安・卽由松府擔任保護・蘇滬各軍在該境・似宜劃歸松軍統屬・或請調回・以免事權不一・至各邑紳民所練之團隊・應統歸松軍編練・免致號令紛歧・虛糜庫款・松軍府一切收入支出・俟厘定款目・另造預算表册呈核・請示辦理・是否有當・伏候飭遵・幷請電飭各該縣一律遵照　松軍總司令鈕永建叩印

▲莊都督覆電　松江軍政分府鑒・元電悉・省議會議決・裁府直隸州・以縣直隸於都督府・業經公布在案・軍政應與民政劃分・司法應按法院編制法組織・來電自係爲維持治安起見・所稱預算造册呈核・最爲正當・其餘尚須劃淸權限・仍希勉體斯旨・查照歷次文電辦理　代都督莊謙印

海上廣誠新公煙發見
代…收到各件當掣收條爲憑以便他日彙登各報而昭信實…想諸君子惠而不費當亦樂爲贊助焉　發起人　曹錫賡　鮑濟川　張蟾芬　龔伯瑛　啓
本號開設法大馬路現因翻造房屋遷八仙橋西首坐北朝南雙號門面新自揀選大小洋藥兼辦川土雲土臺土各土零售照箱批發精製各種公烟發售…每洋三錢頂舊公烟每洋五錢…每洋九錢俱不還灰貨真價廉童叟無欺如蒙賜顧請認本號照牌不誤

陽歷正月二十日〇陰歷十二月初二日〇第一千四百七十七號

上海烟業同行公鑒

本公司為同業維持公利起見爰於初四日下午邀集各家公同商議整頓價目均各贊成當即商定批發另售實價准自本月十一日起各同行一律實行共謀公益各自遵守同保利權特此公布

今將價目開列于左

派力 每大合 批一元六角八分 每小合另售 四十八

品海 批一元四角五分 四十

英美烟公司謹啓

滬洽昌土棧

本號開設法界三洋涇橋吉祥街中市自運大小洋藥川西雲土躉售零剪照箱批發兼售各種精製公烟每洋三錢公烟每洋四錢宿膏五錢老陳膏七錢陳膏九錢公膏一兩一錢冷膏一兩三錢以上均皆連灰如有買大小洋藥川雲等土外克已倘蒙賜顧請認本號招牌庶不致誤

余景明敬為有牙患者告

啓者本醫生在上海設立牙科醫局經已十餘年

精益眼鏡公司

上海英大馬路 東泥城橋便是

中國第一次自製託力克鏡片

經理 張士劉致祥謹啓

今造各種改良完全離鼻眼鏡

永年人壽保險公司廣告

Sanatogen

Sanatogen Company
12, Chenies Street
London, W.C.

Sanatogen
散拿吐瑾

The Tonic Food Remedy for Nervous and Bodily Weakness

Manufactured by Bauer & Co., Berlin S.W. 48

To be kept in a dry place free from odours.

Special Packing for China.

肚痛食滯肚疴

禁書十九種

上海中英大藥房

最緊要之廣告

壽而特益 紅十字會 軍營醫院 補血丸 功效又配製 藥劑 令頭髮之刀剪 飾刷 梳快鏡 相照 美價廉貨 本總藥房 四馬路 大批零數 妥慎

法界群舞台

十二月初二日戲

群仙茶園

十二月初二日戲

杜十娘

商辦新舞臺

十二月初一日戲

八蜡廟 斗牛宮

十二月初二夜戲

玉堂春 七本八本新茶花

商辦新舞台

十二月初六日戲

大舞臺

新排時事新劇 鄂州血

丹桂第一台

十二月初二日戲

燕青打擂 割髮代首

十二月初二夜戲

文明大舞台

十二月初二日戲

十二月初二夜戲

新茶花

●陽歷正月二十日〇陰歷十二月初二日〇第一千四百七十七號●

接特別紀事

●粵省要聞彙錄

▲粵軍都督以省垣地方素稱殷盛城廂內外商業尤爲繁富若非於交通上設法改良實不足以資利便查現在城基一帶佔地甚多而城內城外互相隔閡於交通上尤形不便徒以往日滿清官吏藉城自衞故雖明知其害亦終不忍棄除實爲地方之大障碍方今民國新成閭閻安堵振興商務整頓交通實不容緩往日阻礙之城基自非從速拆除不可且就城基一帶審查地勢最合改建大馬路之用將來若建築功竣車馬分馳與昔日情形當有天壤之別現爲人民籌畫交通起見對於此種事業自不得不從速進行以爲粵民圖幸福惟附城一帶居民甚多今一旦變更於該處居民實有密切之關係若非預爲籌畫恐多窒碍難行當經知會工務部從速詳細調查籍貫辦理一面出示佈告凡屬附城一帶店戶業戶準於一個月以內速將房屋所在地列明某街某號深若干闊若干及業主何人住戶何人詳細報到工務部以便酌量辦理其係公家官地者亦即由住戶照例報知

▲日前陳都督發出通告云照得省中各銀錢店每乘金融窘急將紙幣兌換毫洋短額折扣因以爲利又市場交易多用兩數計算平碼不一往往從中舞弊此等陋習已非一日本都督爲維持幣制起見經出示禁止規折紙幣並知會財政部出示曉諭以後市場交易均用毫圓計算不得再用兩數等因各在案仍恐積重難返各商民意存觀望不即實行合再出示嚴禁嗣後紙幣毫圓互相兌換均以一圓十毫計算毋得稍有折減至兩數幣制既採用以後市面來往概用毫圓不准仍照從前兩數伸計倘敢故違一經查出或被告發定必嚴辦不貸云云

▲又財政部長李發出通告云現奉都督諭開所有粵省紙幣兌換毫洋兩不貼水又市場交易均以毫洋計算不得再用兩數如違定卽嚴拿究辦等因奉此查粵省紙幣兌換毫洋兩不貼水係向日定章市面行用相安已久惟有等奸商希圖漁利短額折扣欺弄愚民此等舞法營私深堪痛恨又查市場交易多用兩數計算而平碼參差又無一律較輕論重爭辨滋多阻碍交通莫此爲甚現在民國告成與民更始凡百陋習立予痛除合亟通告嗣後紙幣兌換毫洋兩不貼水市場交易均以毫圓計算不得再用兩數仍前陋習至有碎銀及重印破面大元許向官銀錢局按照重量平換决不令商民受虧經此次通告後倘敢故違准卽指名控究從嚴懲辦以儆效尤云云

▲昨日總商會邀集當押行綢緞土絲布疋花紗銀業新故衣鞋襪行商工團及各行商董等互相討論以剪髮不易服振興土貨挽回利權爲急務隨議決聯電孫黎兩總統暨參議院代表電文略云我粵工藝未興翦髮不易服經臨時省會表決贊成乞順輿情勿遽易常服以免工商交困民窮財盡廣州總商會粵商維持公安會維持土貨會當押綢緞花紗布疋土絲銀業新故衣鞋襪等行暨工團千萬人同叩云云想大總統服從輿論諒必能俯如所請也

●東報述列國對於中國和議之計畫

列國因民清兩軍近今之現狀已爲事實上之停戰狀態而袁伍二人之講和談判彼此用電信往還專就枝葉問題辨駁不已無非遷延時日耳此外毫無動靜故各國在中國之通商關係仍受影響究竟何日可望恢復不能豫料爰日斡旋講和問題之英日兩國亦以爲照今日之情形終不能見其效果故擬與北京外交團協議速開列國會議以不用武力不干涉中國之政體爲範圍妥議一適當之救濟方法以救目下之時局而蘇經濟界之困難 譯陽歷正月十二日報知新聞

●西報記俄人窺伺蒙古事

▲一月十七日(十一月二十九日)電俄國半官報奴扶佛闌雅常載云俄國甚願以巨款貸於清政府而清政府卽以蒙古相讓云云俄外部特行聲明謂此等風說全不足據俄人不過欲蒙古行自治政體而仍令隸屬於中國主權之下耳又該報曾載日本欲併吞遼東亦經正式申明其誣妄云 譯文匯報柏林電

●西報紀各國對華之近情

▲東京日日新聞載倫敦來電云英國報界對於俄人侵佔蒙古事以爲英國除自保其權利之外更不能別有舉動倫敦日日郵報載稱觀於俄國之舉動深恐東三省一地俄日二國將起而爲瓜分之舉是以切勸中華務須及早恢復和平云云英國急進黨報紙近又力攻外務大臣葛蘭氏謂何以坐視俄人之侵佔蒙古而不加干涉云 譯文匯報

●西報彙譯

●各省近狀記

▲據保定府來函謂保定商業停頓織之布卽有存貯亦竟無從銷售況以新遭水災本府三十英里之內無家可歸凍餒垂絕者不下萬人因此旦夕呼號惟望早息干戈云 節譯大陸報

●雜記

▲一月十八日(十一月三十日)電日本下議院反對黨領袖犬養毅君己自上海抵東京據稱外間所傳中華民國政府對於犬養毅君敬禮有缺故已將政治顧問一席辭退云云實係全無根據君又力稱孫總統黃軍等諸要人與渠交誼極厚且中華共和前途大有希望云

當犬養毅君行抵神戶時梁啓超張鳴岐均往見之 譯字林西報東京電

來函

▲程都督來函照錄 頃閱帝京新聞報載有(程德全之牢騷)一則假捏德全致黎元洪書語意離奇無非欲肆其離間之計此種卑劣手段明眼人自能知之惟恐年輕無識之人爲所愚弄特此佈白 程德全

▲鞠維楨來函更正 昨閱貴報載有牽涉僕散布高行嘴一帶云云不勝錯愕竊思所稱百龍黨者究係何人況僕住在城廂高行嘴離城鴬遠此等人物絕不認識名譽攸關應請亟爲更正云云

清廷諭旨

十一月三十日奉旨內閣代遞典禮院奏歲暮祫祭請旨各摺本年十二月二十九日歲暮祫祭太廟遣懋林恭代行禮東西廡派錫明秀綸各分獻二十八日告祭太廟後殿派訥勒赫行禮中殿派載功行禮欽此

又奉旨東西各國人士來華通商傳教歷有年所理應按約保護方今四方多故誠恐有不法匪徒乘機肇釁擾及外人朝廷深爲憂憫着直省將軍督撫暨順天府府尹各路軍隊統將務各嚴切誥誡所屬將吏凡外人生命財產一律妥爲保護如有侵害損傷者立卽按律嚴辦毋稍寬貸欽此

又奉旨內閣請簡步軍統領烏珍着補授步軍統領仍兼民政部副大臣欽此

袁世凱胡維德王士珍趙秉鈞署名

地方時事

安徽

▲上元觀燈 舊歷十一月二十七日爲中華民國元年之上元節幷補祝新年是日都督府高張國徽及海陸各種旗幟復以松柏編製各式雜以電燈頗覺五花八門炫耀人目各街巷市舖亦然又有軍樂隊遊行各處男女觀者甚衆途爲之塞

▲警廳長委任得人 署理警察廳總長宋之楠原充一標二營隊官蒞任甫及旬日自知才力不逮當卽辭職孫都督亦以爲然遂照會潘紳進化接署聞潘君留學東京於軍警兩科學有根底前與徐錫麟在皖捌辦巡警學堂頗獲效果旋因徐案嫌疑卽他適今膺斯任衆極贊成

▲青年軍名譽獨隆 青年軍近已訓練三隊不獨教育合法名譽之優亦無出其右刻聞該軍將士日間照常上課夜則分隊巡邏故地方賴以安謐

蘇州

▲盜刼米行 胥門外橫塘同泰米行於舊歷念八夜九時忽來武裝匪徒二十餘人先至亭子橋畔連放排槍數聲然後擁入店內任意搜索計共刦去大洋八百元小洋數百角銅元數十千並皮衣各物約值賊洋二千餘元該處本有民團因無軍械加以東西各路均有盜黨把守不克上前只得任其飽掠而去

▲推廣初等教育方法 代理江蘇都督莊思緘君昨日出有通令云據民政司稱立國之本首在教育而施行教育以普設小學爲至要茲値中華光復改建民國所有各小學校亟應按照初等教育宗旨留意兒童身體之發育授以共和國民道德之基礎並其生活所必須之智識技能方能使國民之程度日高而國本於以鞏固查前江蘇諮議局議決推廣初等教育方法案限期進行至爲切實現謀教育普及合將前案略加修改著爲推廣初等教育方法令暫不規定限期惟望各地方按照法令迅速進行冀收成效爲此通令該民政長卽便轉行該縣各市鄉公所遵照趕辦勿稍遲延

▲附錄推廣初等教育方法令 一市鄉公所應各負有設置初等小學之義務其進行方法如左(甲)調查本區域內學齡兒童數(乙)視本區城內學齡兒童之多寡與兒童就學之利便規定應設初等小學之數及其位置(丙)依前項所規定酌量財力定分年推廣之次序(丁)以上三項均分別繪造圖表呈報縣民政長嗣後逐年調查規畫於該市鄉編製預算案以前行之 二市鄉經常費內教育費應占之分數各按該市鄉事務之繁簡而規定之事務最簡者教育費不得少於十分之八事務最繁者教育費不得少於十分之二由各該市鄉公所自行認定應占之分數每年列入預算表呈報縣民政長 三凡本令所規定各縣民政長應負協助督促進行之責

▲簡易識字學塾之改革 前清所定簡易識字學塾辦法以年長失學與貧寒子弟兩項並提用同等之學程使年長之人與年幼兒童受同等之教課徵特就學者兩無實益且令辦學者避難就易借此簡易學塾以塞責轉妨礙其籌設初等小學之本務流弊何可勝言今莊都督爲實行義務教育起見令將原有學塾之收年長失學者卽改爲補習科收年幼兒童者卽改爲初等小學校庶幾名實相符教育乃有實益已通令民政長轉行該縣各市鄉公所一體遵照辦理

▲頒行小學校令 江蘇各學校之學年學期業經莊都督分別規定通行飭遵在案茲又訂定江蘇暫行小學校令合亟通頒俾便遵照辦理除小學校教則及納費細則應候另文飭發外已通令民政長轉行各縣小學校一體遵行

杭州

▲參謀總長易人 浙江軍政府參謀部原定正副參謀官及二三等參謀官協助司令部參議一切軍務其職司甚爲重要頃悉海甯蔣百里君己經回浙新任蔣都督卽畀以參謀總長之職原有之正參謀官周君改爲參謀副長已於陽歷十八號(卽三十日)到差任事

▲鹽政局長辭職之原因 省城光復後以兩浙鹽政重要特設立專局於金衙莊以湖州蔣君孟蘋爲局長蔣曾充杭嘉各屬鹽務領袖本係久於鹺政兩月以來各事甫有就緒現以紹屬鹽務已划歸該郡分府王繼皐自辦用人行政概由該郡自行配置故杭省僅留浙西等處範圍頗形狹隘蔣君因力向財政部長告退高部長勢難再留現已批准所請另以莊君松甫接辦

▲上城火警 本月十七號(卽二十九日)四鼓上城鳳山門李德順鐵舖因學徒半夜工作遺火灶下忽然失愼時當積雪初晴北風甚勁延燒市屋三十餘家左至順泰硝皮店爲止右至宋春源酒店爲止上至鳳山門近城爲止下至南城東嶽爲止店主李某本出外未歸現聞釀禍已不知去向矣

▲更委第五標排長 浙江新軍第八十五標成立後分駐於運司河下杭府儒學署內各級官佐均己派定茲悉該標第一營前隊一排排長因事他適乃以法政別科生前體育講習會畢業員馬英甫君承杰接充已於昨日到標視事

▲政事部爲地擇人 紹興縣民事長傅巖辭職後由省部改委於潛日久又未到任現據傅君稟陳政事部以於邑地方風土人情素未稔悉乞爲另委而本任於邑之李民事長又以病亟求卸該部以現任新昌之孫民事長改調於潛又查傅巖係屬紹人故仍就近調任新昌庶人地均無窒碍刻已稟呈都督示遵矣

甯波

▲不應指收軍用鈔票 軍政分府迭次示諭商民行使軍用鈔票應與現洋一律如數在二千元卽可向中華分銀行支現然一般商號大抵隨收隨付者居多日前有某莊竟敢拒收事爲分府探悉經加嚴斥

▲商團尙多缺額 藥行街藥業中人組織商團己誌前報茲悉該業夥友願入團者已得二十七人照定額尙缺三十三人一時頗難足數因團友之費每人約需二三十元前次議擬各行號補助今有多數不甚贊成已將此議取消以是入團者未免心存觀望

▲城自治經費有着 鄞自治會自光復後曾經集議開辦嗣以經費無出因而中止茲由參議部議決自治機關刻不容緩特將巡防棚費存積項下撥充郡城自治經費業經江民政長令該會從速開辦以重自治而策進行

▲擬改郡廟爲戲園 郡廟殿宇巍峨廊廡寬敞爲一郡冠徒供愚夫婦乞靈土木焚香膜拜殊屬無謂茲聞有人倡議擬改作戲館然尙未見諸公牘或在開始籌議亦未可知確否且觀其後

奉天

▲奉天巡防營之强暴 省垣小北門外東三省日報館日前因登載巡防營强暴劣迹該營統領張作霖甚爲憤恨特於昨日(陰歷二十日)夜縱悉隊兵二十餘人持械赴該館肆擾聞該兵至則館門已閉卽破窗而入先至排字房將架盤搗翻然後搜索館中編輯諸人加以毆辱均受棒傷聞庶務員適當其衝受傷尤重頗有性命之虞又將館中什物搗毀殆盡始呼嘯而去當經該館報知警務分駐所警士等均假意驚惶並不追捕現在該報業已停版擬與清督趙爾巽交涉然猶不敢指明係巡防兵所毀深恐又演出第二次之報復也

▲何炸藥發現之多 省垣大西關日本商品陳列所門前大街日前有一童路過拾得紙袋一個拆視之不識所貯者爲何物擲之地下卽爆烈有

護啓者本行資本金洋四千八百萬元公積金洋一千六百八十五兩…本行設在東京橫濱紛行設在英京倫敦法國里昂美國紐約…

上海…言…

本號開設上洋小東門外大街坐北朝南石庫門面親自採辦大小洋藥川西雲土原漿貴州等土一應俱全 零剪躉售照箱批

正金銀行告白

哇印度孟買大…神戶長崎以及中國上海漢口北京天津大連旅順莊遼陽奉天鐵嶺長春安東香港等名都大邑均有交通專辦銀行一切押交易無不竭誠應接素蒙中國官紳稱道茲存款逐日往來息二厘定期如一年期或六個月期或三個月期其息均隨時而議定其餘匯票布匯等款格外克已倘蒙賜顧請至本行面議可也

DB28

新開…貨真價…

中國通商銀行告白

本銀行數年…口煙台等處分行經理各處電匯匯票押匯及押款凡有銀兩或半年長年存款一切交易無不格外克已並自備高大洋棧一所貨物均可寄棧並抵押銀兩棧租格外公道特此佈告謹白

聲當將該童之腿部炸傷昨聞京奉車站停車場亦有人拾得此種炸藥袋甚多幸有識者隨即演試一包轟然若雷其餘遂送警務七區飭令掩埋復傳諭以告大衆此後若遇此項紙包務各注意萬勿輕於拋擲

來件

●民國志願北伐團章程

一本會組織皆本愛國保民爲宗旨

一本會如蒙熱誠諸君自發志願而來須具名單親自畫押註明年齒住址

一本會惟准商學界人入會凡染烟賭以及向與新界抵抗者一概不納

一本會諸君不得恃團體之衆尋報私仇以及酗酒擾事

一本會諸君各帶銅牌一個刊光漢兩字爲記式以鋤混雜

一本會團體數無限止惟孟春即將名册申送軍政府或嘉軍政分府請令出發

一本會諸君如有忽萌退志以及敗壞規則公同議罰

嘉禾發起人程守眞梅昌祚

●江蘇巡警改進會暫行章程

南京警界同人由羅仲素蕭鳳祥張榮齡陳人厚諸君發起組織一江蘇巡警改進會業奉程都督批准暫就甯省高等巡警學校爲假定事務所於本月八號開成立大會到會者約二百餘人公舉李平書先生爲總會長並選定會員分任職務茲將該會簡章並批詞揭錄如下　第一條　本會以巡警爲内務行政之一端必須切實注重協謀改革之方法及進行之準備　第二條　本會定名爲江蘇巡警改進會參照日本警察協會辦法稟請江蘇都督批准立案頒發關防鈐記以昭信守　第三條　本會原擬按照日本全國警察協會辦理祇以中國幅員太廣僅將江蘇全省各屬地方規定在範圍之内　第四條　本會設立機關本部於南京省城另於交通最便利之處設分部一所將來得於江蘇各府州縣推廣另立支部　第五條　本會額設正副會長各一人以品學兼優資望素重者推舉充任其機關本分支各部各舉部長一人評議員各若干人各部幹事員旋由各地方因事繁簡酌量規定隨時調查報告爲各會員應盡之責務特別調查員應由本會會長及各部長隨時酌派　第六條　本會聯合全國警界人員組織之會員無定額入會之資格分甲乙丙三起（甲）曾學習專門警學及法政而領有畢業文憑者（乙）曾充警界中級職務至三年以上而有委札可證者（丙）一般普通警界人員志願入會由該管上官介紹證明者　（未完）

本地時事

●示禁勒捐軍餉

滬軍陳都督昨發示諭云照得本都督府邇有稟請在外募捐之人雖屬熱心可嘉亦必訪察其人是否公正間有照准亦曾諭以平和開導不得稍有勒捐情事近聞有人在上海地面用恫嚇手段勒令捐輸如此行爲必係假冒民軍之徒藉此擾奪本都督正在嚴密查拏之際適接外交總長函告領袖總領事照會内開公共租界亦有自稱民軍用恫嚇手段勒令富戶捐助軍餉情事本都督恨之切骨自此次出示嚴禁後如仍有前項情事准由被勒之家稟報本府以憑飭令地方官廨從重治罪決不稍寬右仰居住上海地方紳商等人一律知悉切切特示

●嚴禁軍隊冶游

滬軍陳都督昨日分飭滬軍各營隊文略謂軍人立於尊貴之地位應如何愛惜名譽尊重人格乃現據外界報告竟有身穿戎裝出入花寮戲館實屬不成事體現在戰備孔殷正軍人枕戈待旦之時軍律嚴明萬難稍縱此後着各軍士一律戎裝以便區別如有再敢身穿戎裝出入於妓院劇場者一經本都督查明立即軍法從事除另懸賞格偵訪外合行通飭各軍隊以肅軍律

●呈請頒發鈐記

共和促進會會長伍廷芳君日前咨請中華民國陸軍部文云據敝會軍事部正部長厲明度呈稱本會副部長張志蒓由滬組織同志籌募餉項招集義勇暫照陸軍編制足符一協之數名曰中華民國義勇軍以補充北伐撲滅滿清爲旨業經擬附簡章後先具稟在案茲因籌餉募兵頗有端緒自應急於進行未使虛延謹將情呈請前來敝會伏查現在大勢東南半壁雖已負固共和政體縱已告成惟燕京未下韃虜未除恐養癰成疽未免貽患近復山陝邊隅紛紛告警和議似不可恃停戰亦復期滿若不亟籌進取將何以復皇漢而維統一敝會正無日不以軍事爲謀畫即無日不以北伐爲縈情本擬添招軍隊以資協助而破敵虜然張志蒓實爲恢復浙江之功人充義勇軍統領退職以後即在滬上籌募餉需組織義勇其猶熱心大局維持家國已可想見自宜挽其入會推爲軍事副部長資格既屬相當兵事亦應委任除即日開會公同議決外一面委任給予照會改爲中華共和促進會義勇軍先行籌辦從速成立一面備文轉咨貴部頒發鈐記及委任狀以專責成爲此希即照准施行云云

●威武營預備出發

現駐徐家匯李公祠内之威武營業已練成步馬砲工輜五營備有克林砲三十尊茲奉滬軍陳都督命令該營張協統迅即統率所部各營出發金陵候孫大總統調遣已由張協統傳諭各營赶速整備矣

●添招砲營兵士

滬軍陳都督以遊擊隊及砲隊營兩營兵士操演各種陣式頗爲嫻熟此皆該二管管帶成貴富訓練有方督率勤能殊堪嘉尙應予獎升惟該管帶所部現祇兩營所成之軍既有成績應再添招一營以成砲標一團仍由成貴富督練茲已札行砲隊營成管帶遵照迅即添募矣

●習練實地野戰

駐紮浙紹永錫堂内之中華民國學生軍現成軍員五隊日前由滬出發二隊前往杭州西湖習練實地野戰等術係由軍務部長鄺維洲君率帶赴杭

●學生軍赴甯

駐紮吳淞之學生軍計有三百餘人現於前日由淞乘坐滬甯火車先赴金陵稟知孫大總統即擬開赴烟台

●組織北伐遊擊團

胡虜未除兵力宜厚現由宓君志銳邀集同志柏君齡丁君金泉組織中華民國北伐遊擊團已稟請陸軍部及徐司令批准遵照陸軍編制一大隊現駐西門外白雲觀爲招募鍛鍊之區不日即可出發云

●電復顧鰲案情

川人顧鰲係前清資政院議員因來滬開會反對民軍致被拘獲現奉孫大總統查詢案情昨由陳都督電復云川人顧鰲前經同盟多人告發堅認顧爲漢奸且稱周代表本係顧鰲至戚以私誼誤公等情既據程總長函稱各節尙希鈞處詳細查明電示以憑核辦云

●並非搖惑軍心

滬軍都督府執法科長蔡君昨發判詞云案奉都督發下據滬軍北伐先鋒隊司令官劉基炎處置跡近搖惑軍心之退伍伍長婁樂羣一名飭由本科按律擬辦當即將該司令官來呈詳細審察該退伍長業經該營執法處研訊既未得搖惑軍心實據且檢查囊物毫無疑證惟因一時出言不愼致涉嫌疑殊屬有干紀律應依本府核准懲罰令語言失實者治罪處以有期之禁閉刑以肅軍紀而昭炯戒此判

●彈壓鄉民搶米

吳淞軍政分府總司令李燮和據寶山民政長報告前晚有米船戶行駛經過紀王廟莊家涇地方被鄉人聚衆哄擁到船搶起搶掠爲害非淺當經電報上海民政總長請即撥兵彈壓等情業經移知統領上南閔水陸營務處李英石趕緊督帶兵士馳往防範

●續紀拆除城垣

昨日實行拆除上海城垣先從舊道署前起至倉場即救火聯合會爲止開工興拆由市政廳庶務科員撥派工人從事並由商團公會救火聯合會等各會友均排隊駐防保護所有新北門福佑門西門等處城上向建之振武台丹鳳樓大境等廟應行分別飭遷業經另行議妥布告

●糞夫集衆抗議

南市華界清潔所昨日開辦曾經民政總長市政廳預期布告並由警務長派巡員率同巡士持槍按段巡邏保護等情已紀昨報茲悉警務長穆杼齋君昨晨戎服佩刀親帶巡員長警在東南區境内竭力加防並聞昨日又有反對黨鄉民聚集多數糞夫在法租界毗連之淡井廟内開會抗議市政長訪悉情由以該處地居法界未便遽往查辦已由警務長知照西區派人前往就近解散並演說勸導一切至昨紀貧民半日學堂開議實係准揚公所之悞所有舊時倒糞之各夫役昨日一律反抗罷工

●酌加議員薪水

英公堂正會審官薪水每月原支四百八十兩副會審官二員每員月支薪水銀一百五十兩茲由外交團商准酌加正會審官關炯每月薪水銀八百兩副會審員王嘉二員每員月支薪銀三百兩文案二員每員月支薪水銀九十六兩以本月分爲始照數支送

●西教士與丁義華之演說

陽歷正月十七下午五鐘西國傳教士百餘人聚於上海青年會之殉道堂爲聆美國改良會丁義華演說禁烟之事先由會正美國監督述開會辭畢遂由丁君演說中國近來禁烟之情形並述日前曾函詢孫大總統對於禁烟之政見孫大總統回書言俟大局稍定必盡全力以划除此害國之毒物云云似此看來鴉片命運必不長久矣丁君演說畢有英國聖教書會寶樂安先生起立云禁烟之事英國甚爲贊成然余之所望於英政府者即急將鴉片之營業停止也後有美國博士潘愼文君云吾輩傳教士極爲贊成改良會因改良社會之能力無出美國改良會之右者也且丁君熱心辦理改良之事以作傳教之先導吾儕亦宜奮力隨之進步而不可稍退於後也言畢會正請美國教士載啓鴻君祈禱後遂散會

●共和憲政會員赴淞宣講

中華共和憲政會各會員近日紛紛發表政見投函總會以備編纂憲法之用大有應接不暇之勢以故研究編譯二部需才甚殷現正廣爲招集留學東西洋法政專家及精于法美文字者以從事研究編輯其中宣講一部頗形忙碌昨日又由徐企文朱繩先唐小瀾諸君往吳淞財神廟宣講聽者約三百餘人講畢即將宣講白話文分散各商店及行路之人閱者莫不點頭稱是云

●誌謝

糖業集益商團擇於元月念一日（即十二月初三日）下午二時假滬軍營前商團公會操場開成立會承惠入場券二紙又學生游藝募餉團於元月念四（即十二月初六日）假座新舞臺演劇助餉承惠優待券二紙合書誌所有是日劇目詳見後幅廣告藉告閱者

來函

●葉惠鈞敬告各商號

敬啓者上海光復之後地方秩序井然未始非商團之力今東南大局一律敉平而北虜未滅人心不免浮動際此滬上人烟稠密更倍於昔深恐宵小易於混跡况各業正屆結束之期關繫尤非輕淺應如何嚴加防範不致有意外之虞現仍擬派商團出隊梭巡以資鎮懾應請各業商號經理如有操員在防務期内担負責任者敢祈格外優待以盡公義所謂地方安即商業安是所厚望於諸君子共造也特此敬佈伏惟公鑒

本地瑣事

城内

●執法科長之批示

磁業公所商董陶鴻鈞呈批袁廣裳案曾經本科函請本府諜報科查明以便核辦茲據函復以案情複雜尙須調查請暫緩保釋等語該商董呈請釋放一節應從緩議此批

●不應擅離職守

崇明縣民政長前日押解章漢邦齊德明張德泰等三人至滬軍政府請究當奉滬軍都督飭執法科科長蔡君會同陳楊二科員分別提訊之下以齊德明張德泰二人既當巡警不應擅離職守判送市政廳交警務長發落章漢邦供詞支吾判發市政廳收押候查明再核

南市

●巡士不准遠離

昨日警務長諭飭各區員長警云現在東區兩處地方先行開辦清潔事宜一切防護業已次第布置惟恐不法鄉民聚衆反抗自應隨時出防彈壓凡巡士之落差者不許擅自遠離以便特別差遣如有緊要差派至兩時者給獎洋一角以示鼓勵云

●查無形迹

滬軍政府簡牒科員張竹如近據人報告小南門外老義泰燭店主某甲在第二進樓上鐵箱内藏有手槍子藥等物其子呂烈甫業已改名汪炳南前經當過徵兵脫逃回滬混入商團於光復時並在舊道署内竊取貴重物件張科員即親至南區請派長警前往搜查各物俱無形迹惟查該店主確係商團會友家藏指揮刀一把洋槍一支當即帶至軍政府稟請陳都督核示

閘北

●稟訐區長

北段第一區區長李欽典係直隸人到差已及一月對於屬下警員感情甚惡前日下午被全體長警等稟訐總局共列六款如侵吞公費放棄職務蔑視人道奴隸屬員不明法律剛愎自用等條要求查辦經警務長盧鎮嶽君善言撫慰勸勿能屬靜候察核各長警唯唯而退

英租界

●會審匯票交涉案

英商匯豐銀行控合盛源匯票號經理王子平不付匯票銀三萬兩一案前午後經聶襄讞會同英康副領事會訊原告代表高易律師到堂譯稱此項匯票係合盛源漢口分號之票往收銀不付稟由駐漢領事會經交涉據匯豐買辦席立功到堂供稱銀行購買匯票向由錢莊經手此項匯票係兆康莊經手故銀交與兆康等語質之被告延担文律師沃沛律師到堂譯稱此項匯票乃兆康莊向合盛源購買因未將銀兩交付曾經登報聲明止付並經担文律師函致匯豐大班聲明止付此項匯票與庚子年各銀行賀成麥加利銀行止付本票之理由相同可作爲引證而日本匯交上海合盛源之款銀悉被匯豐扣留於理不合等語中西官核供判候下禮拜二復訊再核

●誤斃傭婦罰洋了案

杭州人許綬臣之姪子卿於上月十四晚察看手槍誤觸機關將傭婦馮范氏轟傷斃命許即備棺將氏私行收殮事爲捕房所知稟公廨出單傳訊昨由捕房將事訊據捕房刑事檢查員侃克律師到堂譯稱許子卿將傭婦馮范氏開槍誤斃理應通知捕房不應擅將該氏私行收殮違章應請澈究許延哈華托律師到堂辯護旋據許綬臣投案供稱胞姪子卿是日在房内觀看手槍誤觸鎗機致將馮范氏轟斃並無別故子卿供與相同訊之馮丫頭供稱死者實係小的之妻今許願貼洋了事求鑒質之見證傭是日聽得鎗聲即往房内觀看見馮范氏倒於地上而主人之姪與該傭婦並無別故實在誤斃等語中西官核供會商之下判許子卿不應將范氏私行收殮實屬違章着罰洋三十元充公惟許情願貼還原告撫恤一層着出外自行給貼完案

法租界

●所控不實

謝丁元控堂兄茂椿以開設煤炭店爲由騙去股本洋三百元求追謝茂椿供店設治下確曾取得股本洋三百元惟丁元曾來店中購去煤洋一百另五元此帳尙未除去求鑒中西官以原告所控不實斥退不理

美租界

●美兵行兇

前晚有美國艦兵二名坐沈阿春等人力車至蓬路不知何故將沈等毆傷頭面後經二百三十四號捕到來拘入捕房捕頭因無見証斥退不理

●俄人竊洋

俄人某甲前晚至百老匯路三百五十號某俄婦家竊取金洋等物而逸報由捕房派念號西探將甲緝獲押候解辦

●商情刊在後副第三版內

●陽歷正月二十日〇陰歷十二月初二日〇第一千四百七十七號●

●陽歷正月二十日○陰歷十二月初二日○第一千四百七十七號●

聖約翰大學堂招考新生廣告

本學堂現定於陽歷二月初五日即辛亥十二月十八日考取正備兩館新生有志來學者速臨本學堂文案處報名掣取號單以便屆期持單來堂考試臨考時並隨帶考費洋一元爲日甚迫幸勿遲誤監督卜舫濟白

法美憲法正文

洋裝一冊　價洋四角

世界共和國政要

洋裝一冊　價洋七角

各報館評語

◎民立報評語　共和國政要一書於歐美非三洲共和國之政治載之綦詳又法美憲法正文一書於兩國憲法條文巨細靡遺現在吾國改建共和二書正可爲參考之資料○神州日報評語　兩書皆研究共和政體者必讀之書也○時報評語　兩書皆爲現時切要之書○申報評語　二書均共和時代必需考察之書○時事新報　民國成立實行共和自當借鑒歐美二書提綱絜領足備參稽當亦民國諸君所歡迎也○新聞報評語　二書於民主立憲法制蒐羅無遺洵屬共和時代必需考察之書○天鐸報評語　二書編譯精審印刷完美洵我國民不可不讀之書○啟民愛國報評語　二書誠爲共和時代必需考察之書搜羅宏富定價亦廉○商務日報評語　二書爲共和時代所必需咸宜購閱以資考察○華興報評語　二書均爲共和時代所必需考察之書也

美國共和政鑑

凡國會權力議院規則總統職務人民權利及政府與各州之關係言之極詳定價大洋五角

上海商務印書館謹啓

廣東彭壽堂祕製專治痴癲陰陽悟醒丹功效說●另有專治文武癲狂眞正馬寶每分二元每錢十八元重者一錢斷根

治癡癲最靈方法

邪入陰爲癲邪入陽爲狂癲文狂武總名曰痴又有雞豬馬牛羊諸痴而羊痴最多俗稱羊癇風是也癲疾欲發志意不歛精神痴呆言語不倫日夜嗜睡以邪併於陰也狂疾欲發多怒不臥凶狂喜殺目直罵詈不避親疎以邪併入陽也癲發則吐涎神昏猝倒口噤牙緊手足抽搐而醒後頓如常人是其異也要之病源總不外痰氣驚風鬱火邪七情而已向來內外諸醫均無善治之法本堂祕製陰陽醒悟丹秘方專治癲狂五癇各症自發以來用龍涎沉香以化痰順氣安息蘇合以殺邪祛風牛黃珍珠以降火清心人參茯神以寧神定志麝香珠珀以通竅活血鬱金白礬以開鬱去濕復佐以專治痴癲各藥雖極貴之品不減分毫發兌以來屢愈數萬人皆稱神效不論文武痴癲狂癇患經數十年醫藥無功但用開水化服一二粒能使癲狂猝發之時立刻平復如常其患若失再每日吞服此丹一日不使間斷不過十餘天包能永遠斷根所有痴癲情形保無再發屢試屢驗確有把握深知此丹之功千靈萬妥稱爲聖藥眞不愧也每粒一元每料念粒十八元函購必須由郵局另函通知以免假冒賜顧認明上海河南路七號洋房廣東彭壽堂啓如託申友代買尤妙

冬令家用旅行必需之品

補身牛肉汁　每瓶一元五角　和中益氣開胃健脾能治百損諸虛常服功力偉大癆症亦可復元

清魚肝油　上品一元　五角　三角　調補一切虛弱專理癆嗽破金失血肺痿瘰癧小兒瘦怯等患

清血紅補丸　每瓶七角半　大補血液能長氣力助精神各家紅色補丸當以此爲第一

補腦藥　唐製養身培元　二元　一元二角半　腦虛發現諸般難治之症服之立見奇功身體由此日增強健

麥液精　唐製壯咳補肺　一元七角半　一元　咳嗽哮喘氣逆痰多皆由肺虛而作服此所患若失神效異常

葡萄酒　唐製補血　每瓶一元　調經種子壯體強身病血虧面色枯悴四肢僵冷並皆宜服

牛骨髓哥粉　一元　五角　製法精良毫無氣味虛人常服大有以髓補髓之功自然筋骨強健

純白洋香蜜一元　六角　三角
紅白玫瑰洋蜜一角起至七角半
滋肌香蜜膏四角　二角半
凍瘡已潰未潰藥均二角
法曼奠老牌牛肉汁二元二角半
司各脫魚肝油一元七角半　一元　六角
解百勒麥精魚肝油二元　一元一角
惠司牛肉鐵酒一元七角半
華大寶利魚肝油二元半　一元半
甯鱉魚肝油同上

補益藥水　貢邦　一元五角　一元　五角　一切勞傷不足及久病虧損之症連服數天即頓見康復

加料痰嗽糖　五角　氣逆哮喘咳血嗽痰傷風喉癢乾咳無痰所有肺經重症投無不效

燉鷄牛肉汁罐　二元二角半　一元七角半　一元五角　牛汁鷄汁補益最大必用此罐燉之方能提出功力其汁既多且純自必見效倍常

寒夜煖脚壺　二元　舊式湯婆子製欠靈巧惟用此壺簡便異常且其熱可以久而不散

冷熱水瓶　旅行　六元起碼　皮袋外加　最合旅行以及軍用所裝熱水能耐一天冷水裝入久而不壞

熱水袋　紅白象皮　二元起至六元　此袋可代手爐脚爐之用取携既便且溫暖如春而無火燥之患

香水花土蓮　二角半　一角半　芬芳滑澤功能滋燥裸於皮膚可免皴裂且助光彩洵爲極佳粧品

佛羅斯貢邦藥水二元七角半一元七角半
文家官酒同上
發納補藥酒二元
孛蘭氏鷄汁一元七角半
偉羅保壽汁一元二角半
好立克麥精牛乳粉一元六角
雀窩牛乳粉八角半
利濟咳嗽藥水一元　六角
衛生高果粉一元二角半　九角
嘎士蓮雪花六
錫條香蜜膏二角半

●上海四馬路中英大藥房識（整打購買價可從廉）丁195

津浦火車南段行車時刻表

由浦口開至蚌埠

站名	時刻
浦口	上午七點二十五分
浦鎮	上午七點五十分
東葛	上午九點零五分
烏衣	上午九點三十五分
滁州	上午十點三十分
沙河集	上午十一點十分
張八嶺	上午十一點五十分
三界	下午十二點三十五分
管店	下午一點十五分
明光	下午二點十五分
小溪河	下午三點零五分
臨淮關	下午四點十五分
門台子	下午四點四十五分
蚌埠	下午五點三十分到

由蚌埠開至浦口

站名	時刻
蚌埠	上午五點四十五分
門台子	上午六點三十五分
臨淮關	上午七點二十分
小溪河	上午八點十五分
明光	上午九點十五分
管店	上午十點零五分
三界	上午十一點四十五分
張八嶺	上午十一點四十分
沙河集	下午十二點十分
滁州	下午一點
烏衣	下午一點四十五分
東葛	下午二點十五分
浦鎮	下午三點三十五分
浦口	下午三點五十分到

現在工程行車暫不售頭等客票

滬甯火車開行時刻表

由上海開至南京

站名	時刻
上海	上午七鐘四十五分快車　八鐘十分慢車　十鐘正申蘇車　下午一鐘五分特別快車　四鐘二十分客車常州止　六鐘十分夜車蘇州止
南翔	上午八鐘六分快車　八鐘三十九分慢車　十點二十九分蘇申車　下午一點二十五分特別快車　四鐘四十八分客車常州止　六鐘三十七分客車蘇州止
崑山	上午八鐘四十九分快車　九鐘二十九分慢車　十一點二十六分蘇申客車　下午五鐘五十分客車常州止　七鐘三十分夜車蘇州止
蘇州	[illegible]
無錫	[illegible]
常州	[illegible]
鎮江	[illegible]
南京	[illegible]

由南京開至上海

站名	時刻
南京	[illegible]
鎮江	[illegible]
常州	[illegible]
無錫	[illegible]
蘇州	[illegible]
崑山	[illegible]
南翔	[illegible]
上海	[illegible]

商情

匯票　昨日各國匯票價目照錄於左

大條銀二六合英京二先令六辨士七五
匯豐現盤二先令六辨士半合上海銀一兩
英倫電匯二先令六辨士五六二五
英倫四個月電匯二先令六辨士七五
銀行買進四個月匯票二先令七辨士零二五六
銀行買進六個月匯票二先令七辨士三一二五
四個月定貨帶根匯票二先令七辨士一八七五
六個月定貨帶根匯票二先令七辨士四三七五
印度匯票一百八十九羅比合上海銀百兩
法國電匯三法郎二十零半合上海銀一兩
法國四個月電匯三法郎二六半
德國電匯二馬克六十零半合上海銀一兩
德國四個月電匯二馬克六六半
美國電匯金洋六十一元七五合上海銀百兩
美國四個月電匯六十三元六二五
日本電匯日洋百元合上海銀八十兩零五錢
香港電匯每洋合上海銀七錢五分六二五

金市　昨日金價如左

現貨標金　每條三百九十二兩
足赤條金　三百九十九兩
沙金合赤　四百零一兩

銀市　昨日銀行市面如左

英洋　開盤七錢九分三厘　收盤七錢九分〇五毛
銀拆　開盤一錢半　午市一錢半　收盤一錢半　轉賬一錢半　挂牌七分
標金　開盤三百八十九兩六錢　收盤三百八十九兩六錢
道勝銀行裝往煙台去現銀十萬兩

錢市　昨日銀銅圓錢價如左

龍洋	七錢八分九厘
英洋	七錢九分零五
本洋	九錢
小洋	六錢八分九厘
銀拆	一錢五分
洋找	七錢六分
錢找	一千
衣牌	一千三百二十
銅元	一百六十七千
市錢	一百五十千

股票　昨據交通公司報告股票現盤如左

蘆格志買	每股八十三兩
司買得又	一百零三兩
自來火又	一百零四兩
自來水賣	三百六十兩
古拉客輪磅又	十四兩

糧食　昨日滬南米麥市價如左

高機白米	每石六元七角至六元三角
常帮白新	六元四角至六元一角
蘇同白新	六元二角至五元九角
錫帮白新	六元三角至六元
綠塘白米	五元七角至五元四角
周莊白新	六元至五元七角
高機白元	六元三角至六元
高陰白元	六元一角至五元八角
高白洋尖	六元七角至六元三角
高機杜秈	六元六角至六元二角
高客秈	六元至五元七角
常帮小麥	四元七角至四元四角
川帮小麥	四元四角至四元

油荳市　昨日滬南油荳行情如左

船牛荳油	每担十兩零六錢
膠州荳油	八兩八錢半
大連荳油	十兩零三錢五分
船牛籽油	九兩三錢
眞夾方油	十三兩
泊兒生油	十二兩一錢

火油　昨日市價如左

老牌火油	每箱二兩三錢五分
帽牌聽油	一兩九錢二分
英牌聽油	一兩九錢二分
十字聽油	一兩八錢二分

（以上均係行盤）

○上海郵政局截止收信時刻表○

◎無更改之單◎

寄往何處	交由	截止收信時限
新閘河北新鎮	小輪	上午八點半
崇明堡鎮　廟鎮崇海　三沙南匯　奉賢新場　大團	脚划船	上午八點半
周浦大場	民船　專差	上午七點半　上午六點半
蘇州	火車	上午六點　上午九點　上午十一點　下午三點
無錫　常州　鎮江　南京　丹陽　嘉定	火車	上午六點　下午三點鐘
崑山　南翔　黃渡　洛社　滸墅關　石塘灣　沙頭　奔牛　陳墓　劉河　太倉　羅店　安亭　唯亭　方浜　望亭　外岡　巴城　常熟　橫林　蓬閬　舟茹　直定	火車	上午六點
松江　楓涇	火車	上午六點十一點
杭州　嘉興　長安　夾石	火車	下午二點半
桐鄉　石門　盛澤	火車	上午六點鐘
加善　王店	火車	下午二點半
石門　臨平	火車	上午六點鐘
龍華　覺橋　張堰　亭林	輪船	下午八點鐘
章練塘　泰興　黃橋	輪船	上午十一點
武昌　南州　閔行　泖港	小輪	上午八點鐘
青浦　朱家角	小輪	上午八點鐘
洙涇　平湖	小輪	上午六點鐘
重固　白鶴港	小輪	上午七點一點
吳江	火車	下午二點半
寶山　羅涇	火車	上午十一點半
洋涇　雙南　林塘	小輪	上午十點半
蔘湖　定海	輪船	下午三點鐘

寄往何處	輪名	每日截止時刻
香港廣東	公司	初二　早八點
廈門汕頭	公司	又　上午九點半
秦皇島	又	又　下午一點
長江	安慶	又　晚九點
香港廣東	公司	又　上午九點
日本美國	公司	又　上午十點
青島煙台大連	公司	又　晚九點
香港廣東	公司	又
威海烟台大連	涼州	初三　上午九點半
香港廣東	臨安	又　又
青島煙台大連	公司	又　早八點半

若有信件等遲誤寄遞即可來函本總局郵務長代查以免延誤

凡逢禮拜日上午十一點鐘下午二點鐘至三點鐘掛號信件因於所限時刻前一點鐘送交本郵政局中國掛號信件續收晚八點鐘至九點鐘

進口輪船

十二月初一日禮拜五

岳陽丸	由長江	日清
甯紹	由甯波	甯紹
安慶	由長江	太古
隆和	由長江	怡和
美大	由長江	美最
廣平	由秦皇島	開平
新北京	由甯波	太古
致遠	由香港	招商

出口輪船

十二月初二日禮拜六

大吉丸	晚往長江	日清
永利	晚往舟山石浦海門	越東公司
博愛丸	早十一點開往日本各處	郵船會社
安慶	晚往長江	太古
臨安	晚往香港廣東	太古
提督	晚往烟台青島大連	亨寶洋行
和生	開往膠州烟台大連	怡和洋行
甬興	晚往甯波	甯紹
鄱陽	開往長江	太古
江天	開往甯波	招商
平安	開往穿山定海	平安
涼州	開往威海烟台大連	太古

十二月初三日禮拜日

神戶丸	正午開往大連	郵船
美大	開往長江	美最

十二月初四日禮拜一

廣平	開往秦皇島	開平
大通	開往長江	太古
牛莊	開往廈門汕頭	太古
岳陽丸	開往長江	日清
新北京	開往甯波	太古
甯紹	開往甯波	甯紹
樂生	開往福州	怡和

十二月初五日禮拜二

安平	開往穿山定海石浦海門	平安公司
弘濟丸	開往日本各埠	郵船

十二月初六日禮拜三

可貴	開往穿山定海石浦海門	錦章洋行

十二月初七日禮拜四

管口丸	開往大連	郵船

十二月初八日禮拜五

平野丸	早往香港經由歐州各埠	郵船會社
漢陽	開往秦皇島	太古
樂生	開往膠州	怡和

善治耳聾

廣東彭壽堂眞正第一家始得異法即愈耳聾丸○立服立愈○假冒甚多○購者宜愼○遠方託滬友代辦最妙或郵局亦可

凡患耳聾者因腎水下虧相火上炎或鬱火傷肝以致耳聾目昏視聽不靈皆因陰虧陽亢而其病原尤在氣虧血脈不能流通呼吸不能靈捷氣逆則虛火向上故有耳鳴耳聵耳痛言語不聞等症本堂起首創製異傳秘方加工精製是丸專治一切耳內之症無論男女老少兩耳重聽耳聾三十年老症服之立見奇效轉聾爲聰補虛益陰生津液固納平陽除退虛熱重者三大盒斷根輕者一大盒全愈妙在神清氣爽身體強健永無復發之患眞乃天下治耳聾之第一奇藥也近有仿冒幸勿受愚每盒四元中盒二元小盒一元雙料加倍取效更速如兩耳挖損受

廣升達自升龜齡集發兌

啓者此丹在廣東香港發售已歷有年功效卓著……

廣東彭壽堂……黃吹耳散即愈每瓶五角……一大元賜顧諸君請認明上海拋球場南首河南路北京天津大連旅順洋房七號洋房丁1211
……◎上海……◎寶雄子世一堂◎鐵嶺義和堂◎新民府泰和堂◎錦州大德堂
三洋涇橋悅來公司香港德輔……山西太谷縣廣升遠謹啓

敬告虛弱之人

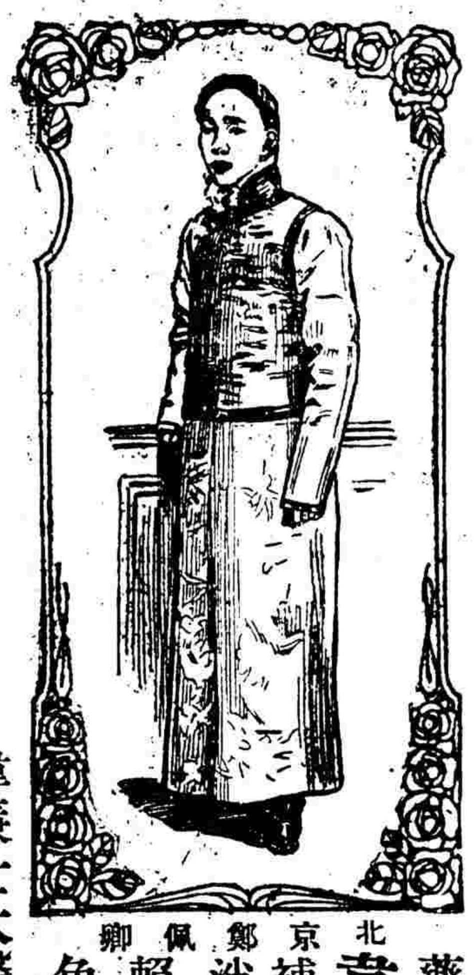

證明韋廉士大醫生紅色補丸如何復其所損失之精力並建立其因房勞過度與疾病所敗壞之身軀

北京觀音寺街鄭佩卿君願將所經歷之事登諸報章可爲數千萬青年人因房事過度身弱不快者告焉其言曰○余年甫弱冠溺於女色縱慾無度至十九歲時精力衰殘陽萎不舉足骨疼痛面黃肌瘦憔悴不堪如是者三年常服中藥毫無效驗去歲試服韋廉士大醫生紅色補丸諸疾霍然痛苦全消迄今體甚強健是全賴韋廉士大醫生紅色補丸之功也 北京鄭佩卿

韋廉士大醫生紅色補丸爲大英補血補腦之聖藥其聲名洋溢全球已二十餘年其所治最著之成效即如 血薄氣衰 少年斲喪 陽萎不舉 山嵐瘴氣 胃不消化 肝經各病 風濕骨痛 臀尻酸痛 胸膈痞悶 乾溼癬癩 皮膚炸裂 以及婦女月信不調等症是也

韋廉士大醫生紅色補丸中國各處商店藥房凡經售西藥者均有出售如疑假冒可直向上海四川路八十四號韋廉士醫生總藥局函購或向重慶白象街分行函購亦可價銀每一瓶洋一元五角 大洋八元遠近郵費一律不取

DR. WILLIAMS PINK PILLS FOR PALE PEOPLE

能治疾者即此丸也

上海四川路八十四號韋廉士大醫生藥局啓

立止婦女白帶最速法

上海河南路廣東彭壽堂秘製婦科白帶靈丹○立服立止○神效異常○立止經期腹痛丸每盒一元

婦女白帶一症大傷元氣此症因濕熱積滯月經愆期或憂思鬱怒勞傷凝聚膀胱受濕以致脾胃不和肚痛腰酸面黃肌瘦頭暈眼花久則百病叢生斷成癆瘵本堂獨秘立止白帶靈丹不論新久赤白帶下服之即愈經試驗其應如響功能除宮中之濕提下陷之氣化痰解鬱清火調元是以帶下即止腹痛立愈其功實有七日包能脾胃健旺飲食加增月經調和身體強壯非特止帶之功實有延年之妙●小盒一元●中盒二元●大盒四元人參鹿血調經參熊丹專治婦人百病孕子最速每料八元半料四元 上海拋球場南首河南路廣東彭壽堂啓

中華民國駐滬電政總局廣告

本局統轄各省電政須於用人一端首先剔除積弊茲經規定凡各處電局局員其與辦之人無論是否電生出身如果毫無過失者均准照舊供差倘遇更調應即遴選電報學堂畢業生充補如有電生出身非現供電差之人情殷投効者可開具姓名年籍及由何處電學堂畢業曾歷何項差使投函本總局局長先行登記定期考驗擇尤錄用品行惡劣或才具平庸自揣不能入選者幸勿輕試特此布聞

延年人壽保險公司賠款迅速

先夫包盤生君於本年六月間在延年人壽公司投保壽險一千元不幸於本月十五日病故即蒙該公司照數賠償祇領之下足見該公司殷實可靠誠信允孚謹登報端以誌謝忱 妾包高氏啓

專治小腸氣立刻見功

小腸疝氣之症治藥紛紛如欲立刻見效實難其選惟本室所製小腸疝氣膏藥力大之效速與衆不同專治七種疝氣無論陰囊腫脹陰核偏墜諸醫束手痛楚難忍即將此膏藥貼於腸胱之處陰囊立刻縮小其患若失氣鳴脹消步履如飛雖數十年老症無不藥到病除屢試屢驗百發百中誠治疝之絕世妙藥也每張一元如內服神效疝氣丸可將腸胱寒濕之氣一掃而空愈後保不再發一試便知每匣二元中匣一元大匣四元賜顧認明上海河南路三馬路七號洋房廣東彭壽堂室懸上海縣告示爲記由郵局匯銀函購外加寄費一成回件無悞

法美憲法正文

世界共和首推法美吾國共和之治基礎漸定將來設施必以法美爲標準可斷言也是編詳述法美二國憲法凡其成立之階級變遷之歷史及規條法制羅列無遺洵共和國民必讀之書也定價大洋四角

世界共和國政要

是書集合歐美非三洲之共和國凡二十有五歷叙各國政體之沿革憲法之改正政權之執掌選舉之規定原原本本粲然大備洵足爲吾國今日之先導定價大洋七角

上海四馬路商務印書館發行

金陵勝觀（每部大洋七角）寄售處商務印書館

包醫毒門永不再發

廣東彭壽堂獨秘真方珠珀犀牛黃八寶化毒丹專治外症限日全愈較市上所售毒門丹丸不啻功勝百倍一試立分眞僞

本堂特製真正犀黃八寶化毒丹已歷代專治男婦楊梅結毒下疳破皮戶爛痛癢魚口五淋白濁瘰癧毒核久年爛腳疔瘡一切無名腫毒服之立癒週身積毒上則由毛孔拔出下則從大小便洩輕者四日全愈重者七日包好無論新久外症均可立服立效永不再發……

……此回生者不可勝計均有謝函證書姓氏里居可訪可查倘從前誤服庸醫丹藥收毒入骨以致愈而又發潰爛不堪者速將此丹服下能使骨節餘毒一概拔除……奇者愈後非但不發且身強骨堅照常生育保無後患……本堂爲濟人起見不惜重資……珍珠琥珀牛黃等貴品配合及服無功效者加倍退銀以示勿欺大瓶四元小瓶二元……及梅毒等症用之未破即消已破即合每張一元生肌止痛下疳……料二元單料一元以上各藥功力之大除病之速絕有非名無實以假混眞可比……上海拋球場南首河南路廣東彭壽堂啓……外加寄費一成

革命紀念

民國紀念章

用養瓷精印國旗軍旗製成徽章男女軍隊學生等均可懸掛以爲標識錘式三角鏡式二角頭號一角次號八分批發從廉如有學堂軍隊局所欲另出新樣定製者亦可定印價須面議

大革命寫眞畫

革命紀念明信片

◎銅版精印洋裝美製◎已出二集每集五角

◎共計七十餘種單色◎每張二分彩色三分

商務印書館發行

上海滙源銀行有銀出借廣告

啓者今有現銀出借利息公道祇須的實押件作抵可以函詢隨時成交早晨九鐘至十二鐘下午二鐘至四鐘接洽五馬路十號總經理滙通洋行白

禮拜日拍賣

上海便利社

准於初三日上午十點鐘在敝社拍賣麵粉三十包新造衣裳百餘件外國大衣百餘件呢毯六十條新料美國椅子火爐其他零物不計此佈

乍浦路十四五號

寶亭英法番菜

本館開設數年蒙中外紳商惠臨荷久已膾炙人口五道司大菜每客點取日備加水元東洋禮拜六黃飽牛用如炸蠣有實會及魚開客請客一會二開廳均可承辦價向預定勿誤 電話三五三九 戊2330

上海四馬路

中英大藥房

自運英國名廠

大廉價

補血精盒補丸 貨品最好 功效最多

每瓶售大洋七角半

日本郵船會社

啓者本公司博愛丸輪船准十二月初二日即禮拜六上午十點開往神戶橫濱收到禮拜包裹五到客票實有各到貨物欲爲臨日裝貨者如有欲搭輪者仰日本郵船株式會社啓

全球老牌贗者注意

人造自来血

鐵血時代之要品

國勢之强弱視乎人民之有爲人身之健否乎血氣之運行以自衛也而無自强之人民何以捍國之雖兵精將猛橫充足一旦遇敵安保其不傷之師失地而見敗於國乎……肾之受人身血氣不足則……

自來血 效神速較之一般無不及也凡百補品有補血兼治百病且功能……

自來血 一之要點慧可開外作事達發有成然則關係於二十世紀新中國之幸福思想……

自來血 用以國區之其種族身上鮮誠非補血已哉卻病……

價目 大瓶一元二角 小瓶二元 每打十二元 十二元

回件諸公認明光有值洋五彩全球班原局托購老牌之新商標每瓶附一張圖證書一本五彩紙方爲的角眞集保書均有西國碼字底瓶 丁2476

總發行所上海四馬路五洲大藥房及各埠大藥房均有經售

服膏滋藥者注意

美而特

益壽膠

常年交冬必當進補故有服膏滋藥者今屆多事之際吾人欲求幸福更必先求身體之健康然則美益壽膠實爲最普通最簡便最靈驗之藥本藥房發明有年素稱海內外第一完全之大補品

用中國有本之物產不過以西法烹煉特別提出其功力而濃厚香甘而和可以沖服亦可任意含嚥可以補身代食舟車旅行攜帶最妙經年不壞滋補比膏滋藥平其主治陰虛陽虧諸般虛弱等症男女老小無不治之見效之期限備載說明書歷試千萬人從無不效者大約服此大瓶一料滋補可抵小瓶四五料…… 每大瓶洋二元半小瓶一元半 整打從廉 外加贈品

上海四馬路中英大藥房啓 各埠均有分號發售

頭彩拾萬元

金錢主義無人無之幷無不生富有金錢之希望故各省發現初票後人人多爭購原其爭購之心皆欲得頭彩也然至得頭彩者祇數萬人中一人耳雖一欲徼倖得之豈不難哉今新流行一種奇藥名曰哈麥腦血日日服之有補腦補血之奇效且能強身體開智識長見識宜於商戰實業戰一戰而勝金錢即來如得十萬元頭彩此猶就淺近言之推究而數十百萬亦難預計也豈不較爭購彩票爲易乎 戊1935

上海指南地圖

指南詳載上海種種情形及地名表各埠往來路情每洋五角地圖五彩精印詳載道路里街大號七角中號五角 四馬路商務印書館啓